

ΣΤΡΑΤΗΓΙΚΗ ΤΟΠΙΚΗΣ ΑΝΑΠΤΥΞΗΣ ΕΠΑΡΧΙΩΝ ΛΑΡΝΑΚΑΣ – ΑΜΜΟΧΩΣΤΟΥ 2014-2020



ΔΡΑΣΗ 19.2.2 «ΔΡΑΣΕΙΣ ΕΝΙΣΧΥΣΗΣ ΕΠΕΝΔΥΣΕΩΝ ΓΙΑ ΜΗ ΓΕΩΡΓΙΚΕΣ ΔΡΑΣΤΗΡΙΟΤΗΤΕΣ»

Όραμα και Στρατηγικοί Στόχοι

«Συνεργασία για τη δημιουργία αυτοσυντηρούμενων, διαφοροποιημένων και ζωντανών αγροτικών περιοχών, ελκυστικών για εργασία, κατοικία και επίσκεψη»

- ✓ ΣΤΡΑΤΗΓΙΚΟΣ ΣΤΟΧΟΣ 1: Ενδυνάμωση των δυνατοτήτων των τοπικών αγροτικών περιοχών, με σκοπό τη στήριξη και την ενθάρρυνση της τοπικής ανάπτυξης και των συνεργειών,
- ✓ ΣΤΡΑΤΗΓΙΚΟΣ ΣΤΟΧΟΣ 2: Ανάπτυξη μιας διαφοροποιημένης τοπικής οικονομίας,
- ✓ ΣΤΡΑΤΗΓΙΚΟΣ ΣΤΟΧΟΣ 3: Ενίσχυση της τοπικής απασχόλησης και της κοινωνικής συνοχής,
- ✓ ΣΤΡΑΤΗΓΙΚΟΣ ΣΤΟΧΟΣ 4: Προστασία του χερσαίου περιβάλλοντος και διατήρηση, ανάδειξη και αξιοποίηση των πολιτιστικών στοιχείων και της ιδιαίτερης τοπικής ταυτότητας,
- ✓ ΣΤΡΑΤΗΓΙΚΟΣ ΣΤΟΧΟΣ 5: Βελτίωση της ποιότητας ζωής των κατοίκων .

Περιοχές Leader

- Εστίαση της Στρατηγικής σε περιοχές που παρουσιάζουν **αναπτυξιακή υστέρηση**.
- Περιοχές που παρουσιάζουν **μείωση πληθυσμού, γήρανση πληθυσμού και κίνδυνο εγκατάλειψης**.
- Δίνεται ιδιαίτερη έμφαση σε περιοχές που έχουν αναδειχθεί ως **πυρήνες διαφοροποιημένης ανάπτυξης** στη βάση αγροτουριστικών υποδομών.
- Οι **Περιοχές LEADER** αποτελούνται από 2 Δήμους και 34 Κοινότητες από τις Επαρχίες Λάρνακας και Αμμοχώστου.
- Έχει έκταση 734,779 τετρ. χιλιόμετρα (km²), 39.804 κατοίκους και πυκνότητα 54,17 κατοίκους / km².

Περιοχές Leader

Στους Δήμους και Κοινότητες που αποτελούν την περιοχή παρέμβασης συγκαταλέγονται:

✓ οι Περιοχές LEADER που είναι οι επιλέξιμες περιοχές του 60% της συνολικής έκτασης της περιοχής παρέμβασης, όπως της όρισε το Τμήμα Γεωργίας,

✓ οι Περιοχές LEADER που είναι οι περιοχές της ποσόστωσης του 40% της συνολικής έκτασης της περιοχής παρέμβασης.

ΕΚΤΑΣΗ ΠΕΡΙΟΧΗΣ ΠΑΡΕΜΒΑΣΗΣ

- ΠΕΡΙΟΧΕΣ ΠΟΥ ΠΑΡΟΥΣΙΑΖΟΥΝ ΑΝΑΠΤΥΞΙΑΚΗ ΥΣΤΕΡΗΣΗ ή ΠΥΡΗΝΕΣ ΑΝΑΠΤΥΞΗΣ
- ΆΛΛΕΣ ΠΕΡΙΟΧΕΣ ΕΚΤΟΣ ΑΠΟ ΤΙΣ ΧΑΡΑΚΤΗΡΙΖΟΜΕΝΕΣ ΩΣ ΑΣΤΙΚΕΣ

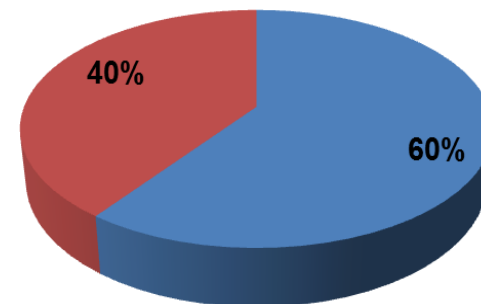



Περιοχές Leader

A/A	ΚΩΔΙΚΟΣ	ΑΤΑ	Έκταση km ²
Α. ΕΠΙΛΕΞΙΜΕΣ ΠΕΡΙΟΧΕΣ ΤΜΗΜΑΤΟΣ ΓΕΩΡΓΙΑΣ & ΤΕΚΜΙΡΙΩΣΗΣ			
1	4318	Άγιοι Βαβατσιιάς	15,447
2	4121	Αλαμινός	9,810
3	3114	Αχερίτου/Βρυσούλες	40,194
4	4319	Βαβατσιιά	14,585
5	4313	Βάβλα	9,815
6	4216	Δελίκηπος	16,450
7	4302	Καλαβασός	20,745
8	4312	Κάτω Δρυς	13,678
9	4310	Κάτω Λεύκαρα	11,589
10	4126	Κλαυδιά	20,815
11	4314	Λάγεια	10,213
12	4301	Μαρί	10,676
13	4306	Μαρώνι	13,861
14	4316	Μελίνη	7,552
15	4128	Μενόγεια	7,787
16	4317	Οδού	11,847
17	4311	Πάνω Λεύκαρα	62,163
18	4308	Σκαρίνου	11,569
19	4303	Τόχνη	17,242
20	4101	Τρούλλοι	28,467
21	4304	Χοιροκοιτία	17,638
22	4305	Ψεματισμένος	8,090
23	4307	Άγιος Θεόδωρος	38,100
24	4315	Ορά	27,112
	Συνολο Α		445,445
	Ποσοστό Α		60%

Β. ΠΕΡΙΟΧΕΣ ΠΟΣΟΣΤΩΣΗΣ			
1	4202	Δήμος Αθηνένου	64,416
2	4127	Αγγλισίδες	15,761
3	4211	Αγία Άννα	12,905
4	4125	Αλεθρικό	18,162
5	4102	Βορόκληνη	15,199
6	4110	Κίτι	8,843
7	4215	Κόρνος	30,047
8	4120	Μαζωτός	14,096
9	4212	Μοσφιλωτή	13,793
10	4210	Καλό Χωριό Λάρνακας	27,334
11	3110	Αυγόρου	33,949
12	3111	Άχνα	34,829
	Συνολο Β		289,334
	Ποσοστό Β		40%
	Συνολο Γ	A+B	734,779

ΕΠΑΡΧΙΕΣ ΛΑΡΝΑΚΑΣ & ΑΜΜΟΧΩΣΤΟΥ

Χάρτης Περιοχών LEADER

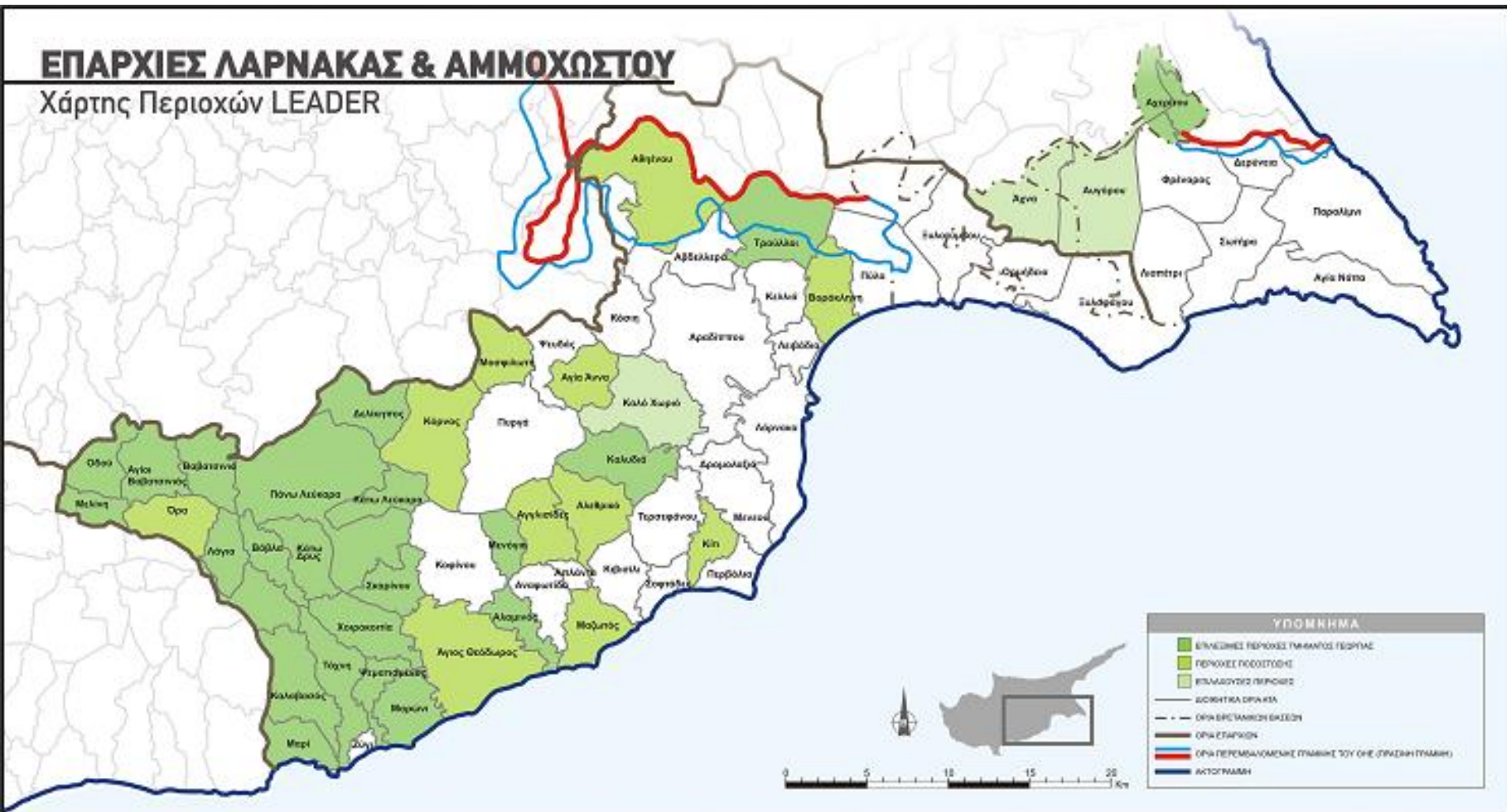

Δράση 19.2.2: «Δράσεις ενίσχυσης επενδύσεων για μη γεωργικές δραστηριότητες»

Μέσα από την Δράση μπορούν να υλοποιηθούν δράσεις που θα δίνουν την ευκαιρία στον τοπικό πληθυσμό να διαφοροποιήσει τη δραστηριότητα του σε μη γεωργικούς τομείς έχοντας κατεύθυνση τον τριτογενή τομέα της οικονομίας. Πρόκειται για ήπιες μορφές επιχειρηματικότητας τουριστικής δραστηριότητας που έχουν στο επίκεντρο την ανάδειξη και τον εμπλουτισμό των πολιτιστικών και περιβαλλοντικών στοιχείων της υπαίθρου αλλά και τη διατήρηση, την αποκατάσταση και την αναβάθμιση του παραδοσιακού χαρακτήρα και της αυθεντικότητας της υπαίθρου

Δράση 19..2.2	ΠΟΣΟ
Διαθέσιμος Προϋπολογισμός (Δημόσια Δαπάνη)	€940.000
Μέγιστη Χορηγία	€200.000 (de Minimis)
Κατώτατη Χορηγία	€10.000
Ο Φ.Π.Α ΔΕΝ ΑΠΟΤΕΛΕΙ ΕΠΙΛΕΞΙΜΗ ΔΑΠΑΝΗ	

ΠΕΡΙΟΧΗ	ΠΟΣΟΣΤΟ ΧΟΡΗΓΙΑΣ
Ορεινές Περιοχές (Κατάλογος ΠΑΑ 2014-2020)	60%
Υπόλοιπες Περιοχές	50%



19.2.1 «Δράσεις εκπαίδευσης και επαγγελματικής κατάρτισης για μη γεωργικές δραστηριότητες»

ΚΩΔ.	ΔΡΑΣΗ	ΣΥΝΟΛΙΚΟ ΚΟΣΤΟΣ (€)
19.2.1	Δράσεις εκπαίδευσης και επαγγελματικής κατάρτισης για μη γεωργικές δραστηριότητες	192.000
19.2.1.1	* Σχέδιο Εκπαίδευσης 1 (Ολοκληρωμένο Πρόγραμμα* Κατάρτισης Αγροτουρισμού - Εναλλακτικού Τουρισμού)	
19.2.1.2	Σχέδιο Εκπαίδευσης 2 (Διαχείριση Ολικής Ποιότητας Μικρομεσαίων Επιχειρήσεων)	
19.2.1.3	Σχέδιο Εκπαίδευσης 3 (Ολοκληρωμένο Πρόγραμμα κατάρτισης στην Παροχής Υπηρεσιών Εστίασης-Αναψυχής)	

(έχει προκυρηχθεί η προσφορά)



Ολοκληρωμένο Πρόγραμμα Κατάρτισης Αγροτουρισμού - Εναλλακτικού Τουρισμού

- Το Πρόγραμμα Κατάρτισης «**Αγροτουρισμού-Εναλλακτικού Τουρισμού**» έχει στόχο να συστηματοποιήσει πρακτικές/εμπειρικές γνώσεις που ήδη κατέχουν οι επιχειρηματίες και να τις προσανατολίσει με καλύτερο τρόπο ώστε να τους βοηθήσει είτε να αναπτύξουν πιο αποτελεσματικά την τρέχουσα επιχειρηματική τους δραστηριότητα, είτε να εκκινήσουν μια νέα επιχείρηση στον τομέα της υπαίθρου με καλές προοπτικές στην αγορά.





19.2.2 Δράσεις ενίσχυσης επενδύσεων για μη γεωργικές δραστηριότητες

ΚΩΔ.	ΔΡΑΣΗ	ΣΥΝΟΛΙΚΟ ΚΟΣΤΟΣ (€)
19.2.2.1	Δημιουργία, επεκτάσεις, εκσυγχρονισμοί μικρής δυναμικότητας υποδομών διανυκτέρευσης	960.000
19.2.2.2	Δημιουργία, επεκτάσεις, εκσυγχρονισμοί χώρων εστίασης	
19.2.2.3.1	Δημιουργία, επεκτάσεις, εκσυγχρονισμοί μονάδων οικοτεχνίας ή χειροτεχνίας η παραγωγής ειδών παραδοσιακής τέχνης	40.000
19.2.2.3.2	Δημιουργία, επεκτάσεις, εκσυγχρονισμοί καταστημάτων λιανικής πώλησης που σχετίζονται με γεωργικά προϊόντα	240.000
19.2.2.3.3	Άλλες εμπλουτιστικές δραστηριότητες που συνδέονται με τον τοπικό πολιτισμό, την τοπική παράδοση, τα τοπικά προϊόντα π.χ θεματικά πάρκα	640.000
19.2.3	Δημόσιες υποδομές μικρής κλίμακας	860.768
19.2.4	Ενέργειες Συνεργασίας	54.000





Δικαιούχοι

Δικαιούχοι των χρηματοδοτικών ενισχύσεων που θα παραχωρούνται μέσω του Καθεστώτος είναι:

- οι πολύ μικρές ή μικρές Επιχειρήσεις οι οποίες ασκούν ή προτίθενται να ασκήσουν οικονομική δραστηριότητα με την υλοποίηση της δράσης τους σε αγροτικές περιοχές
- άλλα φυσικά πρόσωπα που διαμένουν σε αγροτικές περιοχές, καθώς και
- γεωργοί ή μέλη γεωργικού νοικοκυριού οι οποίοι υποβάλλουν αίτηση για χορηγία δράσης η οποία **θα υλοποιηθεί στην περιοχή παρέμβασης της ΟΤΔ**



19.2.2.1 Δημιουργία, επεκτάσεις, εκσυγχρονισμοί μικρής δυναμικότητας υποδομών διανυκτέρευσης

Η υποδράση στοχεύει στη δημιουργία/ στην επέκταση/ στον εκσυγχρονισμό μικρής δυναμικότητας υποδομών διανυκτέρευσης. Στην υποδράση αυτή επιλέξιμα είναι τα τουριστικά καταλύματα και τα μικρά ξενοδοχεία. Τα μικρά ξενοδοχεία για να είναι επιλέξιμα **δεν θα πρέπει να έχουν περισσότερες από 30 κλίνες.**



19.2.2.2 Δημιουργία, επεκτάσεις, εκσυγχρονισμοί χώρων εστίασης

Στόχος της υποδράσης αυτής είναι η ενίσχυση χώρων εστίασης κατάλληλων για την ανάπαυση και ψυχική ανάταση κυρίως των περιηγητών και των επισκεπτών της περιοχής. Ενδεικτικά αναφέρονται οι επενδύσεις που θα χρηματοδοτηθούν στο πλαίσιο της υποδράσης:

- Δημιουργία, επέκταση, εκσυγχρονισμός κέντρων εστίασης (ταβερνών/ εστιατορίων κλπ)
- Δημιουργία επέκταση εκσυγχρονισμός άλλων χώρων εστίασης (π.χ καφενεία).

Στην υποδράση αυτή επιλέξιμοι είναι οι χώροι εστίασης των οποίων ο συνολικός εσωτερικός καλυμμένος **χώρος δεν υπερβαίνει τα 250 τ.μ**



19.2.2.3 Εμπλουτιστικές Δραστηριότητες

- **19.2.2.3.1** Δημιουργία/ επεκτάσεις/ εκσυγχρονισμοί μονάδων οικοτεχνίας, χειροτεχνίας παραγωγής ειδών παραδοσιακής τέχνης
- **19.2.2.3.2** Δημιουργία/ επεκτάσεις/ εκσυγχρονισμοί καταστημάτων λιανικής πώλησης που σχετίζονται με γεωργοκτηνοτροφικά προϊόντα.
- **19.2.2.3.3** Δημιουργία/ επεκτάσεις/ εκσυγχρονισμοί άλλων εμπλουτιστικών δραστηριοτήτων που συνδέονται με τον τοπικό πολιτισμό, την τοπική παράδοση, τα τοπικά προϊόντα.

19.2.2.3.1 Δημιουργία/ επεκτάσεις/ εκσυγχρονισμοί μονάδων οικοτεχνίας, χειροτεχνίας παραγωγής ειδών παραδοσιακής τέχνης

Μέσα από την υποδράση επιδιώκεται:

- Η δημιουργία ή ο εκσυγχρονισμός μικρών ή πολύ μικρών επιχειρήσεων ειδών λαϊκής τέχνης και χειροτεχνίας
- Η δημιουργία ή ο εκσυγχρονισμός μικρών ή πολύ μικρών επιχειρήσεων που αξιοποιούν φυσικούς πόρους και το προϊόν τους χρησιμοποιείται ως πρώτη ύλη σε βιοτεχνικές επιχειρήσεις ή στις κατασκευές (π.χ παραγωγή πηλού για τα εργαστήρια κεραμικής, επεξεργασία κουκουλιών μεταξοσκώληκα κλπ).

Ενδεικτικές επιχειρήσεις που μπορούν να ενισχυθούν μέσω της δράσης είναι: Εργαστήρια κεραμικής, ψηφιδωτού, καλαθοπλεκτικής, κεντητικής, υφαντικής, παραδοσιακών στολών, ξυλογλυπτικής, αργυροχρυσοχοΐας, επεξεργασίας μετάλλου, δερμάτινων ειδών κλπ.

19.2.2.3.2 Δημιουργία/ επεκτάσεις/ εκσυγχρονισμοί καταστημάτων λιανικής πώλησης που σχετίζονται με γεωργοκτηνοτροφικά προϊόντα

Ενίσχυση καταστημάτων λιανικής πώλησης που σχετίζονται με την πώληση γεωργικών προϊόντων και παρασκευασμάτων. (π.χ. μαρμελάδες, γλυκά του κουταλιού κ.α)



19.2.2.3.3 Δημιουργία/ επεκτάσεις/ εκσυγχρονισμοί άλλων εμπλουτιστικών δραστηριοτήτων που συνδέονται με τον τοπικό πολιτισμό, την τοπική παράδοση, τα τοπικά προϊόντα.

Ενίσχυση για τη δημιουργία, επέκταση, εκσυγχρονισμό χώρων αναψυχής που συνδέονται με τον τοπικό πολιτισμό, την τοπική παράδοση, τα τοπικά παραγόμενα γεωργικά προϊόντα, τα τοπικά προϊόντα. Στην υποδράση αυτή εντάσσονται η δημιουργία, επεκτάσεις, εκσυγχρονισμοί θεματικών πάρκων τα οποία έχουν σχέση με τη γεωργία, τις γεωργικές ασχολίες, τον τοπικό πολιτισμό, την τοπική παράδοση και τα τοπικά προϊόντα.

Το θεματικό πάρκο μπορεί να είναι εξοπλισμένο μεμονωμένα ή συνδυαστικά με αίθουσα εκπαιδεύσεων/πολλαπλών χρήσεων, χώρους εστίασης, χώρους γευσιγνωσίας διαμορφωμένους για γευστική δοκιμή, χώρους παρασκευής, παρουσίασης και πώλησης γεωργικών/κτηνοτροφικών προϊόντων καθώς και προϊόντων χειροτεχνίας (πχ παραγωγή ειδών κεραμικής, καλαθοπλεκτικής, κεντητικής κ.α)

ΕΠΙΛΕΞΙΜΕΣ ΔΑΠΑΝΕΣ

- Οικοδομικά έργα
- Έργα διαμόρφωσης περιβάλλοντα χώρου
- Νέα μηχανήματα, νέο εξοπλισμό και νέα έπιπλα
- Αμοιβές για παροχή υπηρεσιών αρχιτεκτόνων, πολιτικών μηχανικών ή άλλων συμβούλων (επιμετρητών, μηχανολόγων κ.λπ.) που έχουν σχέση με τις οικοδομικές εργασίες ή οικονομικών συμβούλων για την ετοιμασία της Τεχνοοικονομικής Μελέτης/ Απλοποιημένου Σχεδίου Βελτίωσης.

Οικοδομικά Έργα

Η κατηγορία δαπανών περιλαμβάνει:

- Ανέγερση ή και επέκταση ή και αποκατάσταση κτιρίων και υποστατικών
- Υποδομές για ηλεκτρομηχανολογικές και υδραυλικές εγκαταστάσεις, μέτρα πυρασφάλειας, κλιματισμού και εξαερισμού.
- Υποδομές για εγκατάσταση συστημάτων προστασίας του περιβάλλοντος, μείωσης της ρύπανσης, εξοικονόμησης ενέργειας και νερού καθώς και συστήματα ασφάλειας και υγιεινής.
- Δαπάνες που προκύπτουν από τη βελτίωση του εσωτερικού ελέγχου της ποιότητας με τα νέα πρότυπα που επιβάλλονται από την Ευρωπαϊκή Ένωση.



Έργα διαμόρφωσης περιβάλλοντα χώρου

Η κατηγορία αυτή των δαπανών περιλαμβάνει οικοδομικές εργασίες, μη κινητό εξοπλισμό, αγορά απαιτούμενων υλικών και Η/Μ εξοπλισμού, ηλεκτρικές- υδραυλικές- μηχανολογικές εγκαταστάσεις, διαμόρφωση χώρων στάθμευσης, δημιουργία αθλοπαιδιών μικρής κλίμακας (γήπεδα καλαθόσφαιρας, πετόσφαιρας, αντισφαίρισης κλπ.), παιδικής χαράς, υδατοδεξαμενής, κολυμβητικής δεξαμενής, πέργκολων, πλακοστρώσεων, περιτοιχισμάτων, βαθμίδων κλπ.) σε σχέση με τον περιβάλλοντα χώρο.



Νέα μηχανήματα, νέο εξοπλισμό και νέα έπιπλα

Η αγορά νέου εξοπλισμού, νέων μηχανημάτων και νέων επίπλων είναι επιλέξιμη. Οποιοσδήποτε εξοπλισμός, μηχανήμα κριθεί επιλέξιμο για ενίσχυση, θα πρέπει να φέρει πινακίδα με μοναδικό αριθμό (serial number).

Παραδείγματα επιλέξιμου εξοπλισμού:

- Εντοιχισμένος εξοπλισμός
- Κινητός εξοπλισμός
- Μηχανήματα
- Συστήματα κλιματισμού, εξαερισμού και μέτρων πυρασφάλειας.
- Ηλεκτρομηχανολογικός εξοπλισμός.



Αμοιβές Συμβούλων

Το επιλέξιμο κόστος για τις δαπάνες μελέτης και επίβλεψης Αρχιτεκτόνων, Πολιτικών Μηχανικών, Μηχανολόγων Μηχανικών, Επιμετρητών, Διακοσμητών Εσωτερικού/ Εξωτερικού Χώρου και άλλων παρόμοιων δαπανών, δεν θα υπερβαίνει το 8% των συνολικών επιλέξιμων δαπανών για τα Οικοδομικά έργα και τα Έργα διαμόρφωσης περιβάλλοντα χώρου.

Το ανώτατο επιλέξιμο ποσό για την ετοιμασία Τεχνοοικονομικής Μελέτης ανέρχεται στα €2.000. Το ανώτατο επιλέξιμο ποσό για την ετοιμασία απλοποιημένου Σχεδίου Βελτίωσης ανέρχεται στα €200.

Η Τεχνοοικονομική Μελέτη είναι απαραίτητη για όλες τις νέες επιχειρήσεις και για υφιστάμενες όταν η συνολική επιλέξιμη δαπάνη **είναι €50.000** (μη συμπεριλαμβανομένου Φ.Π.Α.) και άνω ή εάν πρόκειται να δραστηριοποιηθούν σε νέους τομείς που περιλαμβάνονται στις δραστηριότητες που καλύπτει το Καθεστώς.



Προϋποθέσεις συμμετοχής

- Η επενδύσεις να πραγματοποιούνται στην περιοχή παρέμβασης
- Οι Αιτητές που υποβάλλουν αίτηση για τη Δράση δεν μπορούν να ξεκινούν να υλοποιούν τις προτεινόμενες επενδύσεις τους αμέσως μετά την υποβολή της αίτησής τους. (Εξαίρεση αποτελούν οι δαπάνες που αφορούν στις διάφορες μελέτες για το σχεδιασμό της επένδυσης). Η ημερομηνία μετά την οποία μπορούν να ξεκινούν τις επενδύσεις τους είναι αυτή που θα αναγράφεται στην επιστολή προκαταρκτικής έγκρισης που θα λάβουν, εάν τελικά εγκριθούν.
- Το κατώτατο ποσό χορηγίας (Δημόσιας Χρηματοδότησης) είναι το ποσό των **€10.000** και ανώτατο ποσό χορηγίας το ποσό των **€200.000**.
- Οι χώροι εστίασης για να είναι επιλέξιμοι θα πρέπει να έχουν συνολικό εσωτερικό καλυμμένο χώρο **μέχρι 250τ.μ**
- Τα μικρά ξενοδοχεία για να είναι επιλέξιμα **δεν** θα πρέπει να έχουν περισσότερες από **30 κλίνες**.
- Δράσεις σε τουριστικά καταλύματα που δεν είναι χαρακτηρισμένα ως παραδοσιακές οικοδομές δεν επιτρέπονται.

- Στις περιπτώσεις οικοδομικών εργασιών οι Δικαιούχοι θα πρέπει να προσκομίσουν **πολεοδομική άδεια** κατά την ημερομηνία υποβολής της αίτησης. Η προσκόμιση της άδειας οικοδομής μπορεί να γίνει και τρεις μήνες μετά την ημερομηνία της Προκαταρκτικής Έγκρισης των Ο.Τ.Δ. **Μη προσκόμιση πολεοδομικής άδειας κατά την ημερομηνία υποβολής της αίτησης αποτελεί λόγο απόρριψης.**
- Στην περίπτωση οικοδομικών εργασιών ανεξάρτητα από το ποσό επένδυσης, να υποβάλλονται **3(τρεις) συγκρίσιμες προσφορές από 3(τρεις) διαφορετικούς αδειούχους εργολάβους.**
- Το έργο θα πρέπει να ολοκληρωθεί σε **διάστημα 24 μηνών** από την ημερομηνία η οποία θα αναφέρεται στην επιστολή προκαταρκτικής έγκρισης.
- Όλα τα μηχανήματα/μηχανικός εξοπλισμός που ενισχύονται πρέπει να είναι **καινούργια** και να είναι πρόσφατης κατασκευής. Ο κινητός εξοπλισμός με αξία ανά τεμάχιο κάτω των 100 ευρώ (συμπεριλαμβανομένου ΦΠΑ) δεν επιχορηγείται. Εξαιρούνται καρέκλες και τραπέζια. Για μηχανήματα/εξοπλισμό αξίας πάνω από €10.000 να υποβάλλονται 2 (δύο) συγκρίσιμες προσφορές από διαφορετικούς προμηθευτές.
- Οι Δικαιούχοι θα πρέπει να διασφαλίσουν ότι οι μόνιμες κατασκευές και τα μηχανήματα/εξοπλισμός, τα οποία θα επιδοτηθούν από το μέσω της αίτησής του, θα αξιοποιηθούν για τον σκοπό και στη συγκεκριμένη επένδυση που έχουν εγκριθεί **για τουλάχιστον 5 χρόνια** από την τελική πληρωμή.



Μη επιλέξιμες δαπάνες

- Δαπάνες σε Διατηρητέες Οικοδομές
- Ο ΦΠΑ σε οποιαδήποτε κατηγορία δαπανών
- Τα εργατικά της επιχείρησης καθώς και η οικογενειακή εργασία
- Μεταχειρισμένα μηχανήματα και εξοπλισμός
- Η αγορά κτιρίου, καθώς και το κόστος απόκτησης γης
- Η αγορά υπηρεσιών από συγγενικά πρόσωπα/ επιχειρήσεις ή και εταιρίες που ανήκουν σε συγγενικά πρόσωπα.
- Δαπάνες που αφορούν οικοδομικές εργασίες, μηχανήματα και εξοπλισμό η υλοποίηση ή αγορά τους πραγματοποιήθηκε πριν από την υποβολή της αίτησης.
- Το κόστος ετοιμασίας της αίτησης
- Δαπάνες των οποίων η πραγματική καταβολή τους δεν τεκμηριώνεται με επαρκή αποδεικτικά στοιχεία.



Δικαιολογητικά Συμμετοχής

1. Αρχιτεκτονικά Σχέδια
2. Τίτλο ιδιοκτησίας ή ενοικιαστήριο έγγραφο
3. Πολεοδομική Άδεια, Άδεια Οικοδομής
4. Αναλυτικό δελτίο Ποσοτήτων
5. Τρεις τουλάχιστον προσφορές από τους κατασκευαστές – υπεργολάβους (αφορά οικοδομικά έργα)
6. Τεχνοοικονομική Μελέτη ή απλοποιημένο Σχέδιο Βελτίωσης
7. κ.α

Με την υπογραφή της Σύμβασης θα πρέπει ο αιτητής να υποβάλλει:

- Άδεια Οικοδομής
- Βεβαιώσεις κάλυψης της Ιδίας Συμμετοχής

Κριτήρια Μοριοδότησης

1. Χρήση της επένδυσης
2. Προώθηση της γεωργικής επιχειρηματικότητας
3. Προώθηση της νεανικής επιχειρηματικότητας
4. Ετοιμότητα υλοποίησης της επένδυσης
5. Παραδοσιακός Χαρακτήρας Δήμου/Κοινότητας
6. Συμπληρωματικότητα Επένδυσης
7. Επαγγελματική εκπαίδευση/ κατάρτιση αιτητή / τριας
8. Γεωγραφική Περιοχή
9. Τήρηση αναγνωρισμένων προτύπων, συμμετοχή σε αναγνωρισμένα συστήματα ποιότητας
10. Προώθηση γυναικείας επιχειρηματικότητας



Ευχαριστώ για την προσοχή σας

Αγίου Λαζάρου, 2B, 7040,
Βορόκληνη, Λάρνακα
Τηλ.: 24 815280
Φαξ: 24 636817

Ιστοσελίδα:

www.anetel.com

E-mail:

anetel@cytanet.com.cy, info@anetel.com

